京城日報
日刊 朝刊四頁

力強き支援に對し 一段の奮闘を誓ふ
感謝決議を傳達し 東條陸相現地視察談

【新京電話】さきに中支戰線を視察した東條陸相は更に去る廿七日河村軍務課長、赤松、西浦兩中佐を隨へ立川飛行場發北京に赴き多田北支最高指揮官、王揖唐華北政務委員長等要人と會見廿九日忠靈塔に參拜、各方面の状況報告を聽取、更に大連に赴き梅津關東軍司令官とも懇談し三十日大連發新京經由歸京したが、同陸相で記者團と會見左の如き談話を發表した

私はさきに中支方面に赴き總司令官閣下より親しく現地將兵、活躍の實情を聽取し、その機會において汪主席とも懇談してその抱負と經綸とに接し事變の前途に輝しき光明を認めた次第でありました、この外更に北支に赴き各方面最高指揮官等とも充分懇談し、且つ寒氣凛烈として身に浸む大陸の野に皇軍將兵が黙々として東亞の征戰完遂に精進してをりますその實情に接し、その勞苦に對し感謝の念を新にすると共に日支官民の協力による明朗新北支建設の大業も歩一歩その成果の向上を示しつゝあるのを見聞し、誠に欣快に堪へぬ次第であります

かくて私が曩に中支視察により得たる事變の前途に對する確信は今次の旅行により益々その事を確認したのであります、なほ大連におきましても關東軍司令官とも懇談の機會を得ましたが、同軍將兵がよく、聖旨を奉じてその職責をもつて日滿共同防衛の鐵壁の日と共に益々固きを加へつゝあるとはこれ亦甚だ意を強うする所であつて、同軍の目に見えぬ努力が他面支那事變遂行に聊かの遺憾なからしめると確信する次第であります、去る廿七日今回の旅行の出發に當り時恰も第七十六議會において戰殁將兵に對する敬弔並に陸海軍將兵に對する感謝決議が満場一致をもつて可決せられ誠に感激に堪へません、私は同日靖國神社に詣で、英靈に報告すると共に直ちに立川飛行場より北支に飛び右決議文を共に現地に感激に満ちたる國民一致の有難さをそのまゝに傳達しましたところ北支最高指揮官以下も銃後の力強き支援に對し更に一段の奮闘を誓つた次第でありまして、この前線各位の信頼と感謝は事變目的完遂に何ものをも代へ難き原動力たるべきものと信ずるのみであります、前後二回の視察は共に政務多端なる折柄として日時極めて短少でありまして詳細に現地を視察し得ず、なほまた就任以來何擬念願してをりました新京、その他滿洲國各地訪問の餘裕もなかつたのは甚だ遺憾でありますが、今後機を見て第一線各方面を親しく視察しもつてこの素志を達したいと考へてゐる次第であります

英靈奉安殿參拜 二十九日大連へ向ふ

【北京三十日同盟】東條陸相は廿八日北方面軍慰靈祭のため河村軍務課長を伴ひ北京飛行場に到着、直ちに北支軍司令部に入り日華軍官民多數を招き懇談を共にし同夜は北京に一泊、二十九日午前九時英靈奉安殿に參拜後北支軍司令部において多田最高指揮官よりの戰況報告を受け午後二時空路大連に向つた

岸商工次官 辭任決定 後任けふ發令

【東京電話】岸商工次官は廿八日秋田拓相を通じて小林商相に辭表を提出したが、商相は卅一日午前八時四十五分東京驛着歸京し、直ちに拓相と會見、拓相より右辭表の閲達を受けたのちこれを受理すると共にその後任が決定して同日の持廻り閣議に附議承認を求め、即日商工次官の更迭を正式に決定の上發令することになつた、岸次官の後任としては小島貿易局長官、東燃料兩局長官の中から選ばれることゝなろう

敵の前進基地奪取
第七十四軍に覆滅戰展開

【南昌卅日同盟】南昌西方五十キロの大平山、木馬嶺、虎形山等一帶の峻嶮なる地帶に據り蠢動を續ける第七十四軍(軍長王耀武)麾下第五十一、第五十七師等一萬餘の頑敵を殲滅すべく我が野坂、福山、吉田、坂本、佐藤の各部隊は廿八日夜行動を開始し廿九日拂曉早くも敵の前進據點たる、峻嶮中の據點、羅家山等各部落を奪取し敗敵を逐つて山岳地帶に壯烈なる殲滅戰を展開中である

海鷲もまた活躍 浙贛線兩驛を爆破

【〇〇基地卅日同盟】中支海軍航空部隊發表=我海軍航空部隊の一部は廿八、九の兩日に亘り浙贛線金華驛(杭州南方百五十キロ)及び鷹潭驛(南昌東方百キロ)を爆撃、停車場、線路、車輛等に直撃彈を浴びせこれを大破し多大なる損害を與へたり

宮中歳末の御儀
三殿の除夜祭執行はせらる

聖恩洽ねく萬民の上に輝いた紀元二千六百年國を擧げて奉祝の誠を捧げた式典の佳き年は新らしい世紀への決意を促しつゝことに暮れてゆく、この日卅一日宮中では節折、大祓式の宮中三殿の除夜祭の御神事が嚴かに行はれる、天皇陛下には御小直衣を召され午後二時鳳凰間に出御、三條掌典長以下奉仕し節折、和世の御神事、竹にて玉體を量らせ給ひ、これを祈らせられる古式床しい御行事に節折の御儀を行はせられ終つて午後三時より賢所前庭において掌典長を初め奉仕し文武の百官が參列、大祓式の典儀あり、それより宮中三殿において掌典長以下奉仕し本年最後の御祭、除夜祭が行はれるが畏くも陛下にも玉體を被はせられ、かくて萬民と御共に新しい日本、次の世紀への出發の年、紀元二千六百一年の元旦を迎へさせられるのである

清宮樣 鎌倉お成り

【東京電話】清宮樣には三十日午前十時四十分宮城御出門、同五十五分東京驛發臨時列車にて同十一時四十九分鎌倉驛御着、鎌倉市の第二御料地の御殿に入らせられたが御越年をこの御殿に遊ばせられると承る

日伯文化協定 近く批准書交換

【東京電話】去る九月廿九日ブラジル首都リオ・デ・ジャネイロにおいて當時の駐ブラジル桑島大使とオスワルド・アラニア・ブラジル外相との間に署名調印を了した日伯文化協定は去る廿八日樞府本會議で可決されたので、近く御批准を經た上リオ・デ・ジャネイロにて批准書を交換の後効力を發生することゝなつてゐるがアメリカの中南米制覇への動向顯著なる折柄本協定成立の持つ政治的意義は注目すべきものがある、本協定の内容は從來ドイツ、イタリー、ハンガリー諸國と帝國との間に締結された文化協定と揆を一にするもので日伯兩國は學術、美術、音樂、文學、演劇、映畫、寫眞、無線放送及び運動競技を通して日伯兩國間の文化關係の増進に努め以て兩國間の相互的理解と親善關係に寄與せんとするものである

鮮銀券發行高 五億九千萬圓

廿九日へ繰越の鮮銀券發行高は(廿八日の分)は遂に五億九千萬圓台を突破して五億九千三百九十八萬一千圓と前日に比し二百十萬五千圓を増加し、鮮銀創設以來の新記錄を樹立するに至つた、之を前年の最高記錄四億五千五百三十九萬八千九百圓に比すれば實に一億三千八百五十七萬二千百圓の著增である、鮮銀側の語る所に依れば米穀資金貸出手當も一巡したためおそらく廿八日の發行高が本年の最高記錄と見られてゐる

同廿日以降の發行高を示せば左の通りである(單位圓)

發行高 ▲廿日五五九、九五九、九八四▲廿一日五七二、六八二、三五二▲廿三日五七八、七〇〇、九五二▲廿四日五八三、六三七、八五七▲廿六日五八八、六四七、一六九▲廿七日五九一、七七五、三六六▲廿八日五九三、九八一、〇〇〇

次ぎに前年の最高を示せば左の通り

十四年十二月廿六日 四五五、三九八、九〇〇

北京西郊飛行場着の東條陸相(中央)と出迎への多田司令官及び王委員長=電送=

愈よ國家療養制(實施) 向ふ三ケ月間指導開始

【東京電話】國民體力を國家の管理に移しその素質向上をはからうといふ「國民體力法」の第一回體力檢査は昨秋以來二十歳から十九歳の男子青年二百二十萬を對象に全國一齊に實施されたがこの程細大もなく終了したので厚生省體力局では新春の初仕事としていよいよ來る二月から向ふ三ケ月間に亘り「國家療養指導」に乘出すこととなり一月中旬を期して全國各府縣から體力檢査に當つた技師官等二百餘の關係官を招集しその打合會を開催し、指導實施に萬全を期することになつた、同法によつて國家の手で療養指導を受けることになつたものは體力檢査の結果「要療養者、花柳病者、結核患者」と診斷された青年であるが、この分ち要療養者の指導方法は各府縣等地に集め醫師の指導によつて一週一回五十人程度を海、山の景勝な閑居地の共同生活をさせその間一定の指導訓練を行はせ費用一切は國家負擔とし大體十回位實施の豫定である

次に結核、花柳病患者には特に注意を喚起し療養を強制勸告させることになるが、貧困のため療養に困難なるものは町、村長の證明を受ければ各地方長官指定の體力管理醫(一月中旬に全國に一千六百名任命される)によつて無料治療の恩恵に浴することが出來る

この國家療養制は我國最初の試みでもあり適用者の實數は目下各府縣に照會中であるが全國で約三萬の要療養青年が救濟される見込みである

官吏制度改革案 けふの樞府本會議で決定

【東京電話】三ケ月に亘り樞府審査委員會に於て審議を重ねてゐた官吏制度改革案は愈よ卅一日午前十時より宮中に開催の樞府本會議に於て原案通り可決されることになつた、依つて政府は直ちに…

コルフ空襲 伊軍反撃開始

【ニューヨーク廿八日同盟】UP.アテネ電によれば伊空軍は廿七日アドリヤ海の要衝ヴァロナ港を…一百餘を投下、同時に他の一隊はコルフ島の主要…

ナ島を砲撃せず 明かに敵の宣傳 沈默を破り獨側發表

【ベルリン卅日同盟】去る廿七日ドイツ艦が南太平洋上のイギリス委任統治領ナウル島を砲撃したとの英國側の發表に對しドイツ側は終始沈默をつゞけてゐたが、廿九日に至りDNB通信社は右事件に關する豪洲政府の發表を反駁し次ぎのやうに發表した

ナウル島砲撃はドイツ艦が友好國の國旗をあげてゐたとの豪洲政府の發表は明かに敵の宣傳に過ぎない、わが軍艦は常にドイツ國旗の下においてのみ敵を攻撃するものである

闇取引買溜め跡絶えず 重慶物價統制令を布く
前成都市長も違反で銃殺

【上海卅日同盟】重慶よりの外人側通信によれば最近の奧地諸物資不足と物價騰貴はいよいよ甚だしく、人心不安による重大危機を招來しつゝあるに恐れる重慶政權は嚴重な物價統制を行ひつゝあるが右案の實施を三日の持廻り閣議で決定、同蔣介石の裁可を仰ぎ一月四日附の官報で物價統制令を公布即日實施する豫定である

依然闇取引や買溜めが絶えぬため去る廿三日、前成都市長楊全宇を統制違反の廉で銃殺したのを手始めに嚴烈なる買溜め防止政策を實施し、この二、三日來重慶市食糧品店商人、官吏等多數の違反者を逮捕し更に蔣介石は廿九日關係各官廳に對し取締の嚴化を要請する指令を發した

なほ重慶初め奧地の物資缺乏と物價騰貴は重要交通線の閉鎖等の問題が抗戰陣營への深刻なる脅威となり來つたことを物語つてゐる

本多駐華大使 汪主席ご會見

【南京廿九日同盟】廿九日午前中山陵に謁陵の行事を行つた本多大使は午後四時より汪公館に赴き汪主席と會見、一時間に亘つて日華國交を中心とする諸般の意見を交換、次いで午後七時より汪主席をはじめ各院部長等國府側要人を首都飯店に招待晩餐を共にした

歐洲戰局を語る 天羽前駐伊大使

【神戸電話】前駐伊大使天羽英二氏は去る三日ミュンヘンを出發以來シベリヤ經由歸朝の途にあつたが、廿九日午前七時半神戸入港の日滿連絡船で夫人同伴歸來、午後零時廿六分三ノ宮驛發「つばめ」で東上、同大使は船中で要旨次の如く語つた

イタリー の對希戰乃至リビヤ戰線が膠着状態にあり戰況に國々の說もあるやうだがこれは結局時間の問題で、イタリー國民はすべてムッソリーニ首相を信頼しきつてゐる、樞軸國の英の全般的戰爭に就ては來春偉大なる見透しであらうと思ふ、獨伊では英本國攻略を眼目にイタリーの航空機、快速艇が參加活躍してゐるが、英はしり貧でないかと思ふ、只アメリカの援助乃至參戰を獨伊では注視してゐる

アメリカ が國防に大童になつてゐる間に英を一擧に屈服せしめようとするのではないかと思ふ、現在バルカンでは獨伊の勢力が後退し獨伊ソ三國に依つてバランスをとつてゐるものゝ樣であり特にソ聯の動向については判斷出來ない、非常に微妙な關係にありその間に國民は全國一致を以て新歐洲の建設に邁進してゐる、日獨伊三國の同盟締結にしても伊國民には大いに歡迎されてゐる、日本からの所謂交換教授を欲してゐるので適當な人を推薦したい思ひよ

平沼内相の入閣を機に 大政翼賛會改造か
企畫政策を統合し 調査局(假稱)設置説

【東京電話】政府と表裏一體關係にある大政翼賛會の性格並に中央事務局機構に關しては豫て各方面の批判の的となりこれが改造整備が強く要請されてゐたが、既に平沼内相の入閣を契機として同會の改造整備問題が具體的に取上げられることゝなり、政府は翼賛會首腦部と緊密な連絡をとつて中央本部改造の具體案を得べくこれが研究に着手した、改造研究の重點は左の如く

一、翼賛運動の政黨的色彩の濃化
一、本部事務局機構の簡易化

等にあつて、これに伴ふ翼賛會人事の入替整備は必至となれるに至つた

翼賛會と政府との關係の明確

翼賛會と政府との關係は表裏一體で翼賛會は政府の施政を推進徹底せしめるにあるがその性格についても近衞首相が會の一國一黨的性格を避けて高度の政治性を持たせることを明確にしてをり、又翼賛會としても極力二重政府的立場を回避して高度の政治運動實踐に當つて高度の政治性を發揮せしめるためには結局政治結社的色彩を持たざるを得ないと云ふ矛盾を克服してその機能を如何に發揮せしめるかをめぐつて「會の性格」に對する再檢討が強調され一方に政黨論者方面によつて政黨的性格論が唱へられてゐるので、この際この政府との關係をはつきりとして會は飽く迄政府政策の推進實踐機關たる地位を明確にする

本部事務局の改造

右の根本方針に則して現在局務、企畫、政策、議會の五局に分れてゐる事務局の構成は複雑に過ぎその爲内務の統一を缺く嫌ひもあるので、これを簡略化する、殊に企畫、政策の兩局の如きは事務重複してゐる傾向があり、且つ各部そのものも政府機關の如き印象を與へるのでこの二局を統合して調査局(假稱)を設置し總務、組織、調査、企畫の四局位にすると同時に一方これに伴つて事務局首腦の更迭も當然考慮される

議會の長老として
明春に舊政黨首招待

【東京電話】今七十六議會は一月廿一日の休會明け再開と共に愈よ本格的な軌道に入り豫ねて懸案となつてゐた選擧法改正法律案を初め法案たる重要議會法案及び明年度豫算案の山積、戰時重要法案に對して慎重な審議が行はれることになるが

政府は これ等重要法案の無事通過を企圖して過般來より議會側との意思疏通に關して萬全の準備を進め、特に初の翼賛議會たる今議會の運營につき慎重なる對策をめぐらしてゐるが、斯かる政府の意圖にも拘らず議會側の全般的空氣は諸重要法案の審議に際して必ずしも樂觀を許さざるものあり、殊に選擧法改正法律案、產業團體法案等に對しては相當可成り顯しい論議の展開されることが豫想されてゐる、從つて政府としては斯る議會側の微妙な空氣に細心の注意を拂つて議會の圓滑なる運行を圖るため政府出身幹部を初め書記官長等をして

議會側 との折衝を緊密ならしめるやう對議會策の强化を策する一方、明春早々近衞首相が町田、久原、中島氏等の舊政黨長老と個別的に會見し議會における協力方を懇請する筈で、右會見は從來慣例として行はれてゐた政府及び各政黨首との議會前における會談が政黨解消によつて自然消滅となつたため政府としては翼賛會議員中の

長老格 に協力を懇請するものとなつたもので、これにより翼賛議員との完全なる意思疏通を期してゐる

日佛印第一次會談は 會議の運用ご構成
具體的問題は明春に移さる

【東京電話】第一回日佛印東京會談は卅日午前十時より外務次官々邸において開催

我方より代表たる松宮大使以下齋藤書記官、東光、永井兩事務官

佛側よりロバン特派使節團長、クーザ團長、マルチー佛印經濟局長、デュッフエル植民地監督官、ボンマルシャン通譯官出席の上松宮大使とロバン團長との間に日佛印經濟問題に關する一般的問題につき意見の交換を行つて正午會談を終つた

而して右第一回會談においては主として會議の運用構成等につき協議研究を遂げ具體的問題を中心とする討議は明年一月早々開かるべき第二回會談以後において行はれるものと見られるが、今や帝國が東洋の盟主として建設に邁進しつゝある大東亞共榮圏確立の將來をトするものとして本會談の結果は蘭印交渉と相俟つて極めてその意義重大なるものがある、右に關し情報局では卅日午後四時次ぎの如く發表した

松宮大使は卅日午前外務次官々邸においてロバン佛國特派使節團長と會見し日佛印經濟關係に關する一般的問題につき意見を交換したり

ウイルソン的平和
イタリー紙 米の和平論を一蹴

【ローマ三十日同盟】ポポロ・ディ・ローマ紙は廿六日の紙上にヴァンデンバーグ・ホルト氏等アメリカ上院議員の「アメリカは交戰國に對し正當且合理的基礎の上に立つて和平交渉の打診を行ふべきである」との主張を取上げかゝる提案はイギリス側に使嗾されたものであると述べ、その說を一蹴し次ぎの如く揶揄してゐる

ヴァンデンバーグ・ホルト氏等アメリカ上院議員に依つて唱へられる

和平 案は以前に樞軸國から斷乎一蹴されたものである、若し限りに現在和平が招來されるとしても、之は嘗つてドイツ、イタリー兩國を離反した「ウイルソン的平和」の如きものに過ぎないであらう、過去の苦い經驗から僅か二十年にしかならないのに闘突ふべき和平を今後繰返すことは出來ない、樞軸側の士氣は旺盛であり、結局以上のことは如何なる和平提案にも耳を藉さないであらう、アメリカ上院議員連の提案は全くヨーロッパ情勢に關するアメリカ人自身から範を垂れられたい、アメリカは和平提案をなすより正直に中立を維持し、對英援助計畫を止す方が賢明であらう

對英 援助計畫なるものは危險な中立政策に基いた大きな危險性を孕むものである何故ならば樞軸國としても中立法違反を默つて見逃すことは不可能であるからである、その際アメリカとしては現在如何なる和平交渉も妥協をも不必要とする、樞軸側の軍事的外交的地位を十分認識してかゝることが利益であらう

獨潜水艦活躍

【ベルリン廿八日同盟】獨軍司令部發表

一、我潜水艦の活躍は引續き猛烈に行はれてゐるが一潜水艦は敵武装商船四隻三萬四千三百四十噸を撃沈し、他の一潜水艦は英商船を撃沈した

一、クリスマス休戰終了後廿七日我偵察及び戰闘機隊は再び活動を開始、一偵察機はテームス河口東方において八千乃至一萬トンの商船一隻を撃破、これに大型爆彈二箇を命中せしめた

一、廿七日夜より廿八日にかけて我强力爆擊機隊はロンドンを急襲、强力爆彈、燒夷彈を投下し市中央及び東部に大火災を生ぜしめた

一、我長距離爆擊隊は廿七日夜ダンケルクに近接せんとした敵艦船に爆擊を浴びせこれを北方に遁走せしめた

一、敵空軍數機は我占領地域沿岸に飛來したが爆彈を投下しなかつた

一、敵爆擊機は北海において我運輸船及び運送船を攻擊し來つたが不成功に終り中二機は擊墜他の一機も我高射砲隊のため擊墜された

獨空軍倫敦を襲ふ
開戰以來最大のもの

【ニューヨーク三十日同盟】獨空軍は廿七日夜に引續き廿九日夜又もや最近稀に見るロンドン大空襲を敢行したと傳へられる、即ち獨機の猛爆撃は火災爆彈を以てロンドンを襲ひ數萬の燒夷彈を投下し、その被害は開戰以來最大のものといはれる、この大爆擊の後ニューヨーク、ロンドン間直通の有線通信は一時不通となつた

獨、海空軍活躍 敵艦に命中彈

【ベルリン廿九日同盟】獨軍司令部發表=一、獨海軍は北大西洋における强大な船團を攻擊し戰果を收めつゝある

一、フオン・シユトック、ハウゼン中佐の指揮する快速艇は護洋出動により四萬六千トンを擊沈した

一、廿八日戰闘機はサザンプトンの港灣施設を爆擊、引續いて同日夜戰闘機小隊は英佛海峽の港町を爆擊した

一、廿八日夜獨占領地區内に若干の爆彈があつたが大なる損害はなく卸で一機が擊墜された

伊空軍英艦 二隻を擊沈

【ローマ廿九日同盟】イタリー軍司令部發表=一、キレナイカ戰線…

一、我が爆擊機隊はプレヴェザの敵海軍基地並びに港内艦船を爆擊、全部隊を壓した

一、我が雷擊機二機は敵艦隊中の戰果を收めた

一、東アフリカ戰線における我が空軍は敵グロスター型三機を擊墜、五機と接戰を展開内ら機を擊墜した

一、我が一潜水艦は地中海において敵艦一隻(五千噸)を擊沈した

ドリオ氏乘出す
佛國民運動新展開か

【ヴィシー三十日同盟】當地消息筋の報によればペタン首相はこの程フランス人民黨々首ドリオ氏と會見、フランス政府との緊密なる協議の下に一大國民運動を展開すべく協議を行つた結果、ドリオ氏は原則的にこの國民運動を指導すべきことを受諾したと傳へられる

しかしてドリオ氏が運動の事實上の指導者たるか否かについては尚ペタン首相との間に協議中であると傳へられるが、此新人民黨は共産黨に非ざる國粹唯一の右翼勢力黨である點から見て同黨を中心とする官民一致のフランス新體制運動が近く全國的な展開を見るのではないかと觀測されてゐる

ブルガリヤ 政變説

【ニューヨーク廿九日同盟】獨軍の新なるルーマニア進駐と共にバルカン情勢は再び緊迫を告ぐるに至つたが廿九日當地に達したソフィヤ電はドイツ軍はルーマニア、ブルガリヤ國境に到着し既に架設したドナウ河の對岸兵舎に入つて待機の姿勢をとつてゐる、ルーマニア進駐のドイツ軍兵力は最初三十萬と推測されてゐたがその後六十萬を超すに至り、ブルガリヤは大部隊のギリシャに向ふドイツ軍進駐部隊通過を許容するであらうとの報道も流布されてゐる、一方ブルガリヤの國内情勢も危機を孕み…

機先を制して 英新行動か

【ニューヨーク廿八日同盟】ロンドンよりの情報によれば英空軍は廿八日ノルウェーから南佛にかけて新たなる積極的空襲を開始したが當地消息筋では英空軍は獨の對英決戰斷行の時期近しと見て斯る新行動に出たものと解しており米の對英援助が最高度に達する前に獨軍上陸作戰に依つて致命的打撃が與へられる危險性があり機先を制して獨軍占領地諸港の爆撃を開始したものと見てゐる

外國爲替管理 米當局否定

【ワシントン廿八日同盟】ウォールストリート・ジャーナル紙は廿七日「日本のドル資金獲得妨害を目的とする生糸輸入禁止案は國務省より否定されたが、同案支持者は財務省の企劃する外國爲替管理案實施に依り目的を達成すべく畫策してゐる」と報じた、而して財務省當局は廿八日右報道を否定「斯る問題に就て重要協議を行つた事實はない」と述べた

フォード會社に 兵器製作權附與

【ニューヨーク廿八日同盟】米陸軍省は廿七日附フォード自動車會社に對し總額約百四十萬弗に上る機械化部隊用小型偵察自動車の製造契約を附與する旨發表したが、右契約に對しては國防委員會勞働調整委員ヒルマン氏が「フォード會社は現行勞働法規を遵守してない」との理由に基づく强硬な反對をおし切つて決定されたものだけに政府が國防計畫遂行に當り、從來の勞働政策の修正をも辭せぬとの方針を示唆するものとして異常な注目を惹いてゐる、即ち去る十一月陸軍省が航空機用發動機その他總額約一億二千二百萬弗の製造契約をフォード會社に附與するに決した際ヒルマン氏は同社が勞働關係調整局により現行勞働法規違反として判定されてゐる事實を擧げ、强硬な抗議を提出したが、これに對し同委員會の大多數は「國防計畫遂行の必要の前にはかゝる抗議は撤回さるべきだ」との立場を取り、その後同問題は未決定のまゝ今日に至つた、從つて陸軍省今回の契約附與發表はこれに一つの裁斷を下したもので、これを契機に政府は國防強化の必要を理由に勞働政策の全面的修正に乘り出すのではないかとみられその反面從來勞働團體の利益擁護の傾向にあつたルーズヴェルト政權が勞働團體に對しかゝる態度を取るに至つたことは國防計畫が當局の意圖する如く進捗せぬところから來る政府側の苛立を如實に反映したものとされてゐる

空叺公定價

【大邱】空叺の回收は生產からする叺增產であると共に慶北ではその强化に進んでゐるが、廿七日附で次の如く公定價格を指定告示した

◇品位別買取價格【穀用四斗天地叺】上二八、下一八【同人位】下一八【穀用三斗大地叺】上一八、下一〇【同人位】下一〇【肥料用十七貫天地叺】上一八、下一〇【同人位】下一〇【穀空叺】上一四・四、下九

◇品位別最終小賣價格【穀用四斗天地叺】上三三、下二三【同人位】下二三【同三斗大地叺】上二五・五、下一八【同人位】下一四【肥料用十七貫天地叺】上二三、下一四【同人位】一四【穀空叺】上一九、下一三・五

紐育に濠洲情報局 米に正確な情報を提供

【メルボルン廿九日同盟】濠洲政府當局は濠洲に關する正確な情報をアメリカ報道機關に提供する目的をもつてニューヨークに濠洲情報局を設立する事に決した旨廿九日發表した

右情報局は歐洲大戰後濠洲市場の大西洋進出を圖る點に大きな役割を果し得るものといはれてゐる

ヤーネル提督 現役に復歸

【ニューポート(ロードアイランド)廿八日同盟】前アジヤ艦隊司令長官で對日强硬論者として知られるヤーネル提督は昨年八月豫備役に編入されたが、今回現役に復歸することとなりワシントンに向ふ旨言明した、同提督が如何なる要職に就くかは明かにされてないが、同氏の從來の對日態度から…

羽車ソース
一家一瓶! 卓上の華!
全鮮百貨店有名食料品店ニアリ
朝鮮總代理店 新興綿花株式會社

新しい眞空管 新しいトランスの 新しい受信機
オート トランス ラヂオ 5球・高周波二段增幅式
5A-10型 ㊣¥90.60
技術の進歩がもたらした最良の感度と音質!
トランスレス用12ボルト級眞空管と新型トランスの併用!
特殊の整流回路創案により この種受信機に裝置不可能のダイナミック擴聲機を裝備!
ビクターラヂオ

日本索道株式會社 京城出張所
本社 東京市芝区新櫻田町一九 電話銀座(57)三三九六七 四六九一六八 一六六
京城府永樂町二ノ五六 電話本局② 六五九二

朝夕連用すれば
冷エ性が温り メキメキ精力旺盛となる!!
興亞日本の新强壯劑
コロイド 鐵ペプトン
適應症 病後お産後冷え性に 小兒榮養不良に 產前產後に貧血に 虚弱者に老弱の人
瓶呈 小冊進呈 試藥
元賣 福岡市鹽原 福岡產業株式會社藥品部
代理店 京城 株式會社 新井藥房
北鮮代理店 清津 株式會社 清津新井藥房
輸出貿易 天洋社

朝鮮機械設計學會
京城府光化門通・光化門ビル
電話 光化門③二四七一番
技術奉仕
鑛山・土木・化学其他諸機械ノ專門研究ニヨリ精確ナル設計製図ノ御依頼ニ應ズ 御利用アレ

母性の榮養に
ビタミンEは母性の榮養に必要なるものにて、流產や早產の危險を遠ざけ、且つ胎兒の健康狀態を良好にし、健全な分娩を得せしむる作用あり。妊娠初期よりユベラを連用せしむること肝要なり。
ビタミンE'劑 ユベラ
一五〇粒…三円五十錢 七五〇粒…十四円

"警官を總力運動へ"

教養向上に機構再編を企圖　明春部長會議を開く

今後半島の警察官が國民總力運動に全面的、且つ積極的に參加させよう——と警務局では去る十七日半島警察界の新體制について協議した結果その指導精神として國民義の治安維持、警察官の致實の向上、行動の淨止を期することを決議、從來その實踐方法に關して警務局內事務官以上が出席協議會を開いて來たが、廿七日に局長室で本年最後の協議會を開いた、その結果、高度國防國家建設を目差して警察官の士氣を旺盛にし、高等警察、經濟警察、警務、保安、司法、經濟警察その他警察事務全般に亘って計畫的、總力的運動に積極的協助を與へ、また民衆の師表として恥かしからぬ教養を警察官に與へるためには現行の警察機構では種々差支が生ずるので、必然的に警察機構の再編成を斷行しなければならぬ態勢になった、なほ警務局では問題の重要性に鑑み明春早々あと一、二回協議會を開き警察機構の再編成に關する腹案を作成、一月中旬全鮮警察部長會議を招集して最後的決定を行ふことになった

內地行き旅客に遂に切符賣止め

釜山の積殘し七千人

年末年始の旅客輸送に必死の努力を拂ってゐる鐵道では卅日つひに內地行旅客取扱ひ中止の背水の陣を布いた、結局當日は鮮內各驛とも內地行乘車券の發賣をしないばかりか內地行旅客の乘車を拒絶したもので、このため數日前から內地行切符を購入してゐた旅客たちも一切乘車出來なかった、これは連絡船に乘らうとして釜山に殺到した旅客が廿九日夜約七千人積み殘され、旅館といふ旅館が全部滿員で、なほ寒風吹き荒ぶ道路に溢れる慘狀を呈し同日發便の如きは二列縱隊に並んだ乘船客は棧橋からホーム外の電車道路に出て、なほ南方に三千餘の人波が續いた、この調子で行けば卅、卅一兩日でまた數千人の積殘し旅客を生ずるのは明かだとの情報に接した鐵道局旅客課では廿九日夜から緊急對策協議會を開催、打開策を講じ旅客の立場のみを考慮してゐたのではどうにも手の下しやうがないと窮餘の一策として開局以來最初の非常手段たる內地行乘車券の不賣、內地行旅客の乘車拒絶を敢行したものである、なほ同日午後九時十五分京城驛發特急列車も運轉を中止した、鐵道ではこの非常手段によって現在釜山に積殘されてゐる旅客を一掃する肚であるが、鮮內旅客の乘車を抑制しても大陸方面からの旅客が相當數ありどうしても捌き切れない場合は今後とも非常手段に訴へる決意を固めてゐる

［寫眞＝京城驛の揭示板に見入る內地行旅客］

釜山全市は人の潮

【釜山電話】卅日記錄的激增を見てゐる積み殘し客の應急對策に手を上げてゐる釜山驛當局では遂に旅客調整の最後の實力を拔き本局と打合の結果卅日は全鮮各驛に通牒して內地行切符の發賣を停止すると共に切符所持者も乘車を拒絶し連絡船の發船に一等指定券所持者に限り乘車せしめてゐる

【釜山電話】殺到する內地旅客で記錄を更新して連日連絡船では以來の記錄的大量積み殘しを生じてゐる釜山埠頭は文字通り全く殺人的な物凄い大混亂ぶりを呈し廿九日夜は前便の積み殘し客四千八百五十人と同夜新着の列車着客の六千人を合し一萬八百五十人に達しこの內優先乘船三千七百十六名を連絡船三隻で辛うじて消化したがこれがため同夜の積み殘しは六千四百七十人と關釜連絡船開始以來の新記錄を作り更に卅日朝は引續き南行客の殺到で遂に積み殘しは七千人を突破するに至ったが卅日夜は更に目白押しに押し寄せる旅客の激增で積み殘しは八千人を突破する見込みである

旅館超滿員

【釜山電話】記錄的な大量積み殘し客の應急對策に大童の釜山驛當局では連日係員徹夜して善後策に當るとともに、これら積殘し客に對する宿泊の便宜を圖るため東萊、海雲台及府內の各旅館は勿論公會堂、鐵道局待合室、水上署、武道場、同派出所階上、渡航保護事務所を初め廿九日夜は妓生館、釜山劇場に交涉して泊り出せしめた他警察當局の許可を得て市內飲食店は徹宵營業をして旅客の便宜を圖ってゐる

"天氣圖"の放送局

愈よ明春から開局

【東京電話】飛翔中の航空機、航行中の船舶その他一般家庭等に全國の天氣圖を直接その儘に無線放送する天氣圖放送局がいよいよ明春から開局することになった、遞信省航空局では昨年來航行中の飛行機、船舶等に對して天氣圖を放送する計畫を樹て千葉縣市川に試驗所を作り五キロワット短波放送機を設置して技術的な研究を進めてゐたが既に仙台、札幌を初め各地方の受信結果も優良な成績を收めたのでこれを機に本格的天氣圖放送局を開局することに決し千葉縣臼井に二萬坪の敷地を選定して放送所を建築中であったがこの程漸く竣工を見、十キロワット放送機二台の据付も完了したのでいよいよ近日中に外地向けの最後的技術試驗を行った上正式開局することとなった、この天氣圖放送の發信は中央氣象台で作成した天氣圖を中央電信局を經由、臼井送信所に送り既に實施中の模寫電信裝置を無線に結合し強力なる電波として大空へ放射するものでこれに對する受信機は現在の四級乃至五級程度のラヂオセット台の簡單な短波受信裝置で航空機や家庭にも容易に取付けられる

この天氣圖放送の開設により南洋、滿洲、支那等大陸を初め各地を飛翔又は航行する航空機、船舶は時々刻々に變化する全國の天氣圖を瞬間的にキャッチすることが出來る譯で航空機は勿論航海の安全に劃期的な飛躍を齎らすものとして注目されてゐる

咸南兩地に上水道

【咸興】懸案中の高原、永興兩市の上水道建設及び擴張工事はいよいよ新春早々着工することとなった

◇高原上水道　平元鐵道の開通によって急激な發展を豫想され、然も相當多數の鐵道給水が豫想されてゐるため高原上水道の新設は地元の急務とされてゐる、これにつき咸南道ではかねて本府中央試驗所へ、水源調査方を依頼中のところ、經費の地元負擔で明春解氷期から調査を開始したき旨の快諾を得、いよいよ本格的調査計畫をすゝめることとなった、水源調査の結果に基づいて、直ちに具體的設計を急ぎフルスピードで着工の豫定である

◇永興上水道　かねて永興期成會の計畫を樹立、工費總額の具體案をねってゐたがいよいよ起債で施工することゝなり、このほど二萬五千圓の認可申請を提出した取水口を新興里中間の高地に移轉擴張する計畫で、これが完成の曉は永興發展に大いに寄與するものと期待されてゐる

慰問袋發送

【咸興】道軍事後援聯盟では、このほど二百八十五個のお正月慰問袋を作製、第一線で活躍中の咸南出身勇士にそれぞれ發送したが、さらにその勞苦を慰ふため、新貝知事の年賀狀を發送した

畏し賀陽宮台覽

春場所を間近かの猛稽古

【東京電話】新體制下初の春場所を愈よ間近に控へ兩國勢は部屋から部屋に熱氣を帶びて稽古にはずむ大小力士の姿に早くも相撲氣分溢れ春場所前景氣を現はしてゐる、去る夏場所二〇二對一四一の大敗を喫した西軍は來る春場所こそと必勝の意氣物凄く猛稽古を續け二十九日早朝から兩國・雙葉山部屋で第一回聯合稽古を行ひ雙葉山、名寄岩、玉ノ海、磐石等の大花形も申し合はせ、猛稽古を續けて午前十時頃から立浪部屋で東西兩橫綱を初め出羽ノ海、兩國部屋から新大關安藝ノ海、兩國、男女ノ川、名寄岩等と共に合同稽古が行はれた

この日賀陽宮恒憲王殿下には同部屋に御成り遊ばされ部下將校と共に本場所にも比すべき熱稽古を御覽遊ばされ、新大關安藝ノ海は佐渡嶽を輕く寄倒したが名寄の巨腹に乘せられ吊り出された、雙葉山は橫綱の貫祿を完全に示し一番々々勝ち名寄岩の左差手を引き玉ノ海の挑戰を退けて上手投げで投げ倒すなど、羽黑を輕いて連勝し一同の稽古は終へた

一應のところを見せる、雙葉に挑戰した安藝ノ海、雙葉に壓を許さず右を入れて一氣に寄切り

春場所休戰の片鱗を見せる新東軍の總帥男女ノ川も肩に灸がったき腹を出して取口にも研究の跡が見えるので春場所の土俵は大いに期待される、かくて正午過ぎまで猛稽古は續けられ終に御滿足の御樣子にて御歸還遊ばされた

鮨詰バスが顚落

重輕傷者九名を出す

【金泉電話】廿九日午後一時頃金泉發永同行慶南自動車所有慶南第二、六七四號運轉手某が乘客十五名をすしづめにして金泉郡牙浦面伊嶺附近を進行中、重量があまりにも重いため運轉を誤り崖下に轉落し重輕傷者九名を出した、幸ひ何れも生命に別條はないが重なる事故で一般の非難を浴びてゐる

擧る半島青年の愛國心に驚く

中國宣傳講習所生　志願兵訓練所へ

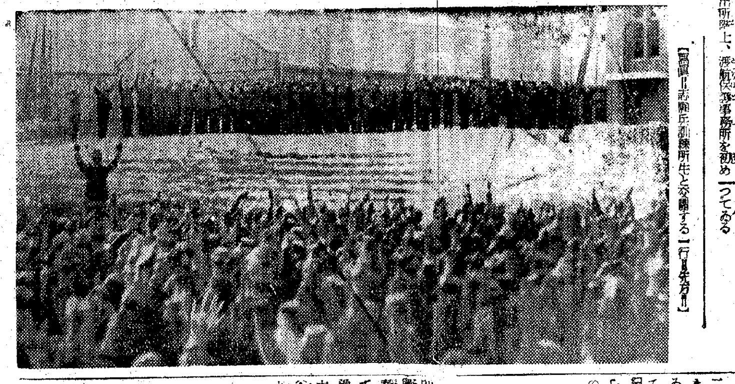

［寫眞＝志願兵訓練所生と交歡する一行（左方）］

廿九日朝來城した中華民國中央宣傳部講習所參觀團一行五十二名は三十日午前八時半朝鮮ホテルに於る本社の歡迎會を濟ますと車を連ねて志願兵訓練所見學に向った、一行は立ち上る半島青年の愛國の熱誠に一々驚嘆の眼をもって接し感銘深いもの〻如くであったが、海田所長は「こゝが最も注目されたのは志願兵を志願した半島青年の愛國心に燃える所が大きいのです、最初は日本に兵隊が足りないからだなどと不正なデマが飛んだこともありましたが、そんなものは放って置いても自然に消えて行く筋合のものです、半島青年自身で志願するものは半島の興亞のためにならねばならないからです、その後の志願兵訓練所は實に好成績でお國の職場にも立派な働き振りを見せてゐます」と三十分に亘って訓練所の狀況を說明した、一行は一時間に亘る同所の見學を終へると十二時金千代會館における軍の歡迎會に臨み、二時から三々五々打ちつれて市內見學に出た

元旦は晴天

お正月三日間は暖い

二千六百年の佳歲は充分な雨を惠まれ本年も半ばを過ぎようとしてゐるのに、これといふ寒氣も襲って來ない、紀元二千六百一年新世紀の輝かしき朝のお天氣はどうだらうか、一年の計を決定する元旦の天氣を京城測候所に聞いてみると元旦、二日の兩日は大天氣で日本晴れです、三日目くらいからどうなりますか、最近は相當寒候が不順ですから請け合ひ兼ねますが、寒さの方も大したことはないでせう、元旦からちやくと寒に入ることになるのですが、春の喜びを吹き消すやうな寒波は、今のところ來さうにはありません

國史館建設

舊議事堂跡に決定

【東京電話】我が國體の精華と國史の成跡を展示して國民精神の作興を期すべく紀元二千六百年奉祝會がその記念事業の一つとして計畫した國史館（假稱）の建設豫定地が二十八日の奉祝會、文部、大藏兩省との最後的打合會で日比谷舊議事堂跡六千坪と決定、二十九日奉祝會から發表された

この國史館の建設は昭和十三年八月同會から豫算三百萬圓を計上して文部省に委囑、文部省では次官を會長とする國史館造營委員會を設け愼重研究中であったが、資材の價格騰貴などで豫算も六百萬圓に增額しながらも資材の入手難でのびのびとなったものだが、二千六百年の佳歲の裡に豫定地だけでも決定したいと準備を急いだ結果わが國憲政の發祥地として明治大帝以來三代に亘って畏くも御臨幸を仰ぎ參部に於る最も重要な聖跡ともいふべき舊議事堂跡を選定したもので、敷地は舊議事堂跡の一角の東側六千坪で、勿論現在の建物は全部撤去して日本的な風格を基調とした近代風の建物を建築することとなってゐるが、館內には國史の成跡を展示し、皇室を中心とした時代の變遷、日本民族の興隆の跡を繪畫、模型、史料で一目瞭然たらしめると共に二千六百年の現代に至る諸般の文化的相を永遠に殘さうとするものである

繩を綯って

愛婦の献金

京城府初音町愛國婦人會では歲末の勤勞奉仕として會員一同で繩を作製配布し、有料で得た七十八圓三十五錢を機械化國防獻金として廿日本社に寄託した

鑛夫たち獻金

咸鏡南道德源鑛山從業員一同は正月の酒肴料一部を節約して得た金として二十日本社に寄託した

看護婦會の獻金

京城府內公立中、初等學校十七校に配屬されてゐる看護婦會では傷病兵慰問金として廿圓を獻金すべく廿日本社へ寄託した

細民に溫かい志

京城中林町太平通會社々長安永健氏は西部第二區町會、同聯防第一分會に各百圓、更に町內の貧困者に溫かい正月を迎へさせるやうにと金五百圓を卅日西部第二町會へ寄託した

絶えぬ山の犯罪

【慶興】何時まで經っても絶えない森林犯罪は今年もまた六百二十四件の總犯件數に上ってゐる、これは本年一月から去る十月までの數で前年同期に比べて百四十六件の減少である、このうち、濫伐が百五十四件、盜伐が百三十八件、火耕が二十八件、未濟百九十八件となってゐる

吾が春を謳ふ

新體制下京城の歲末景氣　料理屋カフェーなど

二千六百年もけふ一日、價格統制令の一ヶ年延長、會社經理統制令等の法的統制の強化と次々に現はれて來る公定價格の一二變に停を覆してゐた一般中小商工業者の歲末景氣はどうか、自肅の掛け聲に買ふ方にも緊張の跡は窺へるが何をいふにも戰爭景氣の賜物的景氣が大きく物をいって數字の上では料理屋、カフェー、飲食店から映畫館等が斷然活況をみせて師走の商店街に依然わが世の春を謳歌してゐる、これに反してデパートを初め洋服店、吳服店、貴金屬商、果物店などは概して七、八割令が利いて不振を喞ってゐるとはいふもの、僅かに食料雜貨店、菓子商、果物商、家庭器が依然たる賣行を示して歲末らしい景氣をみせてゐるのが何としても心強い限りである、さて歲末の一般的商況の主なるものを拾って景氣如何を伺ってみると

◇映畫常設館　自肅の聲に拘らず客入りを見せてゐるのがこの映畫館で年末に入ってから二十日までに入場者數は四十二萬七千人で金額十四萬圓で前年より約一分二厘程度の增加となってゐる

◇カフェー　一流店は內鮮とも斷然的好景氣で既に四萬圓の賣上げであるが、一流店となると客數が減少してゐるに反して金額は增加してゐる點からみて中流階級の金使ひが荒くなった傾向が顯はれる

◇遊廓　內地人側ではカフェー同樣これも客數は減じてゐるが金額はグンと上って賣上げは廿三萬圓に達してゐる、半島人側が客數の增加に對して金額の減じてゐることは注目に値する

◇妓生及妓生　妓生七百廿六人の賣上額十六萬四千圓で昨年からみると金額で僅かの減少、殊に中は減少人員二千百十八人に對して賣上げ七萬六千圓でこれも金額は減少してゐる

◇料理屋　內地人側は一流、二流とも大繁昌をみせ賣上げ十四萬圓、半島人側が一流、二流とも客數金額において僅かの減少をみせてゐる

◇百貨店　商品券の抱合せ、奢侈品の禁止などで大きく祟った百貨店は豫想に違はず減少をみせてはゐるが、これはホンの僅かで大した影響はないものと見られる、內地人向百貨店の賣上げは八百八十萬圓、商店界の賣上げは九十萬圓、半島人向が賣上げ三十八萬八千圓、商店界は僅かの五萬圓である

◇公設市場と商店　主なる商店前納者と物凄い繁盛をみせ公設市場は二十五萬圓で一割五分の增、商店側は百六十萬圓で約三割といふ最上の成績である

◇その他　洋服、食料雜貨、菓子商、果物店のうち洋服店が國民服の煽りを喰って若干賣上げ減少をみせてゐる外食料雜貨、菓子、果物とも一割台に賣上げ增加を示してゐる

列車衝突事件責任者に體刑

【咸興】既報＝外傷者廿餘名を出した咸鏡線龍潭驛の急行列車衝突事件の公判は廿七日午後一時から咸興地方法院で林判事係、吉山檢事立會で開廷、左の通り體刑を言渡した

禁錮一年吉原友吉▲同八ヶ月張付景鎬▲同八ヶ月早川享▲同六ヶ月金東煥▲同六ヶ月岡村政一

大田糧穀配給統制組合創立

【大田】大田糧穀配給統制組合はいよいよ時局に呼應し府內若林茂氏を創立委員長として結成を急いでゐたが廿八日午後二時から大田府會議室で創立總會を開催

岩井博士一行神戸を出帆

【神戸電話】京城帝大醫學部衛生調査の訪泰團一行十一名の內醫學部陣六名は岩井誠四郎博士に引率され三十日午後五時三井物產船で神戶出帆バンコックに向った

本社合川記者嚴父

本社合川記者嚴父合川勇五郎氏はかねて中風症のため京城府安岳町八六の自宅において療養中のところ卅日午前九時廿五分逝去した、享年七十七、葬儀は午後五時三十分自宅で執行

訂正

三十日附朝刊第二面『電車と衝突、あわて自動車』記事中三菱ミシン會社とあるは鍾路二ノ八三三鍾路三名會社の誤につき訂正

話題特急

☆……その日その夜京城驛の內地方面出札窓は開店休業といった形だ、虫が納まらない客は出札の金網をはさんでどうしてくれると無理難題を吹かけてたが

◇……ことがことだけに、これが正月をふいにした氣の毒な連中

☆……卅日突如鐵道では釜山經由內地行旅客の乘車券發賣を中止したから

朝鮮運送株式會社在社中ハ公私共格別ノ御懇情ヲ蒙リ洵ニ難有厚ク御禮申上マス今回病氣ノ爲退社シ郷里ニ於テ療養致度ク出發ニ先チ拜趨親シク御挨拶申上グベキ處時節柄殊ニ年末多忙ノ際各方面ノ皆樣ヘ缺禮サセテ戴キマス何卒不惡御諒承願マス
河合治三郎

ツカダニのメリヤス

ホンの少しで美肌効果万点！
ニキビ・ソバカス、吹出物も去り艶やかな美肌になる！殿方のヒゲ剃り口も好適……
藥用ヨットクリーム

農業世界　新年號
滿洲拓士座談會（本社主催）
全國農民諸君に望む
農繁期共同炊事の體驗
小供の農園藝◎桑と虫の話
農業新體制を買ふ人々
水石の過去と將來
食用茸類の科學
寒冷地の小麥增收栽培法
水稻增收解說
甘藷の二千貫取法
鶯の飼ひ方
別冊附錄　日本園藝年鑑
定價六十錢　博文館

新發賣の三册
講談社の繪本　樂しいお正月のお友達に繪本
ヨイ子ノ一年生
野口英世
漫畫愛國ヘイタイ集
講談社の繪本は、何れも一冊五十錢　各地書店にて販賣して居ります
大日本雄辯會講談社發行

レコードはコロムビア
熱砂の誓ひ
李香蘭　最高第一回吹込
西條八十・詩　古賀政男・曲　伊藤久男　コロムビア合唱團
（片面）紅い睡蓮　李香蘭
（レコード番號一〇〇一〇）

株式名義書換停止公告　朝鮮精米株式會社
コロタイプ　記念寫眞帖　マハガキ　和田成美堂へ
元社員　富永重信　稻葉鑛業株式會社
正式國旗　大久保眞敏國旗部
斷食　西式療養所　釜山府寶水町三丁目六一　電話五二六九番
種狸
田中丸病院
公示催告　京城地方法院
滋強飲料　ツルチェク
クロダ齒科　京城本町一丁目ビル二階
總督府御指定　サンベルトン　朝鮮醫療器械株式會社製　總代理店　サンエス商會
安田產婦人科　京城旭町二丁目
花柳病泌尿科　安部醫院
檢眼無料（學生に限り）　京城驛前　セブランス病院　セブランス眼鏡部
精力增進劑　トニック
自然の美しい黑髮に染まる　白毛染　クロカミ
京城岡崎町　中根機械合名會社

明治座　大船實演隊　元旦より特別出演
春來る　河村黎吉　西村青兒　岡村文子　三浦光子　河野敏子　加藤夕末子
入場料金一圓均一　早朝割引七〇錢　八時半開場　九時開演

大陸劇場　春雷　前後篇　31日迄　元旦マデ
夏川大二郎　廣瀬徹　三井秀男　近衛敏明　川崎弘子　笠智衆　木暮實千代　奈良眞養　藤野秀夫　松井潤子　田中絹代　監督佐々木啓祐　正月は早朝興行　一擧上映

家庭

カットは鉢成手氏

あすはお正月です
床の間の生花の正しい拝見の仕方

お正月はどの床の間にもお飾りと共にお花が活けられます。お年始に行つた時もし心とめた花が生けられてゐれば、一應拝見するのがお客の禮儀です。殊に御婦人の客など生花に對してあまり無關心な態度では趣味が疑はれることもあるでせう

……◇……

古式では座敷に入るなりすぐ花を拝見し、改めて用談にうつるのが禮儀になつてゐましたが、今はそれではあまり形式的です。また大切な用談の時は悠長に花など見てはいけないといふことになつてゐますが、日頃はともかく、正月のやうに落付いた時は、花を鑑賞するゆとりは充分あります。拝見の仕方は古式にのつとり、現代に適應するやうに簡略化の必要がありますが、大體無難な方法と一團した法則のやうなものを述べて御参考に供しませう

……◇……

花を見る時は必らず『お花を拝見させていたゞきたい』とその家の主人にことわります。もし合客があれば、上客からはじめるべきで上客はまず禮儀として『お先にいかゞ』と連れにすゝめる、次の客が『どうぞお先に』と辭した時『それではお先に失禮します』といつて座を立ちます。床の間へ行くには席から直線コースをとらずまつすぐに一度進み出て直角に床の間へ曲り、疊一疊ほどへだてた所で坐る。そこで一度禮をし、まず掛物を見ます、掛物の見方は上から下へ見下げるのですが、もし高僧の方や神佛、高山などの場合は下から上へ見上げるのが普通です

……◇……

そこで一度お辭儀をして花を見るのですがそれはまず下から上へ見上げ、つゞいてまた下へ見下す。そしてもう一度お辭儀をして席にかへります、花を見る時の態度は、もしその花が師匠の生けたもの、或は非常に目上の人のものである場合は膝へ手をおかず、兩膝の前の上に手をひきつけて見ます。花と共に花器も見ますが、もし心得のある人で花の根本のとめ方、即ち水際をよく見たいと思へばその旨を主人に一度ことわります。この場合もし水際できはどい細工などしてあつて見られたくない時は主人はそれを拒否してもいゝことになつてゐます。もしゆるしが出たら床がまちまでにじり寄つて花器に近づきのぞき込むのですが、如何なる場合にも床がまちに手をふれてはなりません。それは床がまちは殊に念入りに拭き清められ指一本ふれてもあとがつくおそれがあるからです

……◇……

勿論花器の位置の高い時はお尻をあげて見るのは差支へありません。自席にかへつたら挨拶としては『お見事でございます』又は『おうるはしう拝見いたしました』とだけ述べることです、特別に美辭麗句を讃めたゝへたりするのはむしろ禮儀にはづれたことゝいはれてゐます、また物珍しげに花の名をきいたり、流儀は何流ですかと尋ねたりするのも控へること、殊にこの器は高いとか安いとか質がどうのかうのといふのはもつての外かです、『言はぬが花』と心得ておきたいところです、上客は次の客に『お先に失禮いたしました、どうぞ』といつて譲る、次客はまたその次の客があればそれに前と同じ作法を繰返し、主人に目禮をして立上ります、すべての作法でいはれてゐる通り、往きかへりの間の通路は決して上座の方へ後を向けないといふ注意も肝要です

婦人常識　下情上通　新語紹介

國民各層の實情が、當路者によく通ずること。十六日から開かれた中央協力會議は發端ですが、これが中心になつて民の聲を報せ、下情が敏活に、より一層徹底することになります。協力會議は全國の中央協力會議だけでなく、地方々々郡府縣、市部、更に町村にも下部組織としての協力會議が整備され、一層下情上通が行はれることになります

使ひ方

一、急ぐ時はそのまゝ火にかけて沸かすことも出來ますが、さうすると底が黒くなり、早く傷を生じますからなるべく鐵瓶か藥罐で沸かした湯を入れることです

二、湯が冷めかけたからなどとそのまゝ火にかける時は、忘れずに蓋をとつておくことで、蓋をしたまゝ火にかけると、沸騰と共に大爆發をし、大火傷をすることがあります

三、折角熱いお湯を入れても、湯たんぽが冷いとそれだけ溫度が奪はれますから、豫め湯たんぽを火の上にのせて一寸暖めてから湯を入れるか風呂の中にでも入れて暖めてから使つた方が效果があります

四、お湯を入れた直後や、火から下してすぐ蓋をすると、中に湯氣がこもつて眞空に近い狀態にあるので、湯たんぽが外部の壓力でぺこんとへこんだり、後で蓋をとらうとしても中々とれなかつたりします

五、使用濟の湯たんぽは、中の湯をすつかり出し、火の上にのせて内部を乾かしてから藏ふことで濕氣が中にこもつてゐると錆が出て早く傷みます

六、しばらく使用しなかつた湯たんぽは、一應よく調べてから湯を入れることで、小さい孔ならはんだで塞いで大丈夫です

七、湯たんぽを入れる時は、火傷をしないやうに必ず綿入れの袋に入れるか布で二重に包んで使ふことです【女子經濟專門學校教授　沼畑金四郎氏談】

家庭メモ　あかぎれしもやけを作らぬ法

あか裂、霜燒の治療及び豫防法を紹介致しませう、あか裂、霜燒は皆通體質から來るのが多く、霜燒は多く子供や水仕事をする若い女の方に多い樣です。これは水仕事をしてもすぐ水氣を取つて溫めるとよいのですが、仲々それが出來ず溫まるひまがないからでせう

水手の儘すぐ手を火にかざすのはよくない事で、水氣を拔き取つてからよく摩擦をし、手が乾いてから溫めます、でないと急に表皮が乾燥する爲肌が緊張して、あか裂の原因ともなり、それが霜燒になりかけてゐる時等は却つて病狀を惡化させます。外出をする時はなるべく手袋を用ひ直接外の冷氣に當らない事です、それは手ばかりでなく足の場合も同樣の注意が必要です

初め夜間等コタツ櫓や火鉢で溫まつてゐる時なんとなく、むづ痒くなつて來ます、それが霜燒の前兆です、患部が發赤して少々腫上つてゐるものはつとめて摩擦することです、そして發赤してゐる程度の時は二パーセントのカンフルワセリンをすり込んで置くのがよい。又二倍位に薄めたヨードチンキを塗つて置くのも效果があります

リゾール浴及び溫湯浴、これは洗面器の中に溫湯を入れ（約二立）これにクレーゾール石鹸液を五、六滴、小兒の場合は三、四滴位下してよく混ぜ、乳濁する程度にしてから徐々に溫度の下がるのを見てなるべく熱い中に手を入れ二十分程よく溫め、水分を拭取つて二パーセントのカンフルワセリンかメンソレータム或はサロメチール、ペルツ氏液等を塗つて置きます、なるべく就寢前がよい、もう一つ浴劑として藥用ガラシ、硼酸、樟腦粉末、陶土を等分に混合したもの（可成木綿の袋に入れ振り出すやうにした物）を溫湯の中で振り出しこれで前と同樣溫浴をする

なほこれはあか裂や霜燒のくづれたものには刺戟するから注意するやう、これは急性肺炎等の胸部疾患の場合濕布として使用する事はよく知られてゐる

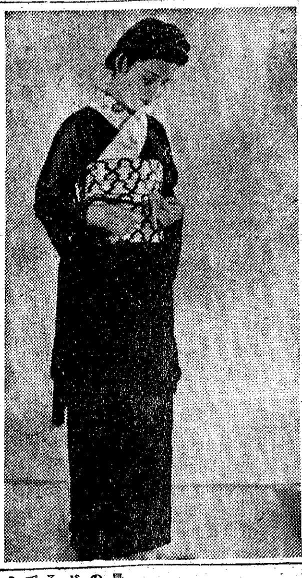

着ぶくれしやすい冬　着付の秘訣は下着にあります

お正月で、日頃洋服ばかりの方も和服をお召になる機會が多いでせうが、冬はとかく着ぶくれし易い着付に苦勞なさることでせう。着付の秘訣は、薄く、しかも溫かく、といふことになりますが、これは下着から順々にきつちりと着こんでゆけば容易く出來ます

先づ肌には綿メリヤスの薄いシヤツを着、その上に身八ツ口を縫つた肌襦袢を着て、袖に手首の細い細口を附けますと、きつちりして何處からも風の入る隙間がありませんので大變溫かです。腰から下の保溫には、スカート式のものより、毛糸のズボン式になつたものゝ方がよろしいでせう

この上に長襦袢を着ればよいのですが、寒がりで冬の最中は心許ない、と思ひの方はこの肌襦袢の上に背中に薄く眞綿を入れますと、其處に溫かい空氣の層が出來ますので大變效果的です

これだけの下拵へで長襦袢を着ればよいのですが、細紐を用ひるだけでなく、兩端に紐をつけた伊達巻きで胸の上をグルグルと緩に巻いておきますと、襟元がはだけてきちりとなることもありません、最後に襟元から下着の覗いてゐるのは大變見苦しく感ぜられるものです【テルミー・ハウス山本鈴子】

蓮根の茹で方

酢蓮や煮〆にとお正月には蓮根を使ふことも多いでせう、それを色白く綺麗に茹でるためには酢湯、白水煮で結構ですが、いくら水をたつぷりにしても自然浮いて水面に頭を出すのでその部分だけ黒くなることがあるでせう、これを防ぐには輕い壓石をしてとつぷり水の中に入るやうにして煮ますと白く上ります

冬中美味しい數の子

美味しい數の子はお正月がすんでも冬中は毎日頂いてもあきませんが、時々お漬けになる時の上手な召上り方をお話しませう、數の子を水に漬け水はお米のとぎ汁の方が良いことはご存じの通りですが、これを引上げてお醤油へ漬ける時は、必ず一度天日で乾燥する事です。水分の多い數の子を醤油の中へ入れたのでは味のしみ込み方も悪く、醤油はすぐ薄くなつて度々の使用が出來ません、そこで水から引上げた數の子を少しの間太陽に當てます、表面がすつかり乾くのを待つてからお醤油に漬けると、直ぐ喰べごろになりますしお醤油の節約にもなります

婦人たより

▼東大門外診療所增築　赤十字社朝鮮本部では東大門外東關町の無料診療所に更に診療室を增築して一般民衆の保健につくすことになりました

優美な初春の髪　ワンロールの變り型を

お正月の外出に、平凡なワンロールではあまりにおとなしすぎて寂しいとお思ひのお嬢さん達のために考案した大日本髪髪藝術協會の發表の髪型です

結び方は普通のワンロールと同じやうですが、内巻きにしてその中へ細いリボンを通し兩端をぐつと中央へ寄せて結び華やかな氣分をあらはしました、前髪は、ぐつとかき上げてもよく好みによつては一つぐらゐロールを出してもよいでせう、優美で品のよいお髪で、晴着を召したときにもこれなら寂しくありませんでせう、新體制のお正月もこの程度に若々しい髪らしさを見せるのは差支へないことゝ存じます（伊藤由子）

肺、心臓、脳病を外科手術で癒す

最近は外科の進歩によつて内科病の治療が着々と實行され、醫療法が革新されつゝある、その最も著るしい例は肺結核であつて、歐米では左右何れか片方の肺だけが犯された場合には多くは手術を加へて治療するが、それは頗る優秀な成績を擧げてをり、著名な肺病院で手術室の設備のないところはないといつてもよい、時には兩肺を犯されたものにも手術が加へられてゐる。肺に腫瘍ができると從來不治と思はれてゐたのも昔のことで今は腫のできた側の肺全部を剔出して治療することができる。かうして健康を回復した人の例は我國にも澤山ある

肺臓に次いでは心臓の外科も躍進しつゝある、尤も心臓の手術は從來も行はれて來たが、多くは心臓切創の縫合とか、心室内に生じた異物の剔出であつた。それが今では心臓瓣膜障害にもメスが振はれやうとしてゐるが勿論これがためには心臓内に血が流れないやうにしなければならぬのであつて、それでも人體に危險の及ばないやうにする方法が臨問題なのである

腦の外科手術も目覺ましい進歩を遂げたが、殊に最近の大腦は機能の障害が殘らぬやうにして前頭葉の大量切除を行ふことで、多數の臨床例が、その可能なことを示してゐる、しかし一般には尋ら癲癇に對して行はれ、近き將來には或る種の精神病にも應用されやうとしてゐる

我が國の外科は世界にその優秀を誇つてゐるのであつて、これ等内臓の外科手術においても貢獻するところ頗る大なるものがあつたが、近く世界をリードするに至るであらうと見てゐる專家もある

京日俳壇　冬季雜詠　高濱虛子選

京日歌壇　朝鮮風物生活事變詠　吉井勇選

締切一月廿日（官製ハガキに一人一枚、俳壇は一句限り、歌壇は三首限り）宛京城日報社學藝部『京日俳壇』または『京日歌壇』あてのこと

餅のサンドキッチ

お餅の蛋白質を補ふために、不足の成分をパンにみたてたお餅にはさんで頂く、美味しいものです

お餅を薄く二分厚位に切り、炭火でこんがりと燒き、さつと醤油をまぶしておきます

別に挽き肉を刻み玉葱を油で炒めて鹽、胡椒で味加減したもの又はいくらと大根卸しを和へ、鹽で加減したもの、黒い煮豆を細かに刻んだもの等を用意し、これらを一枚の餅にしき、その上にもう一枚かさねて、サンドイッチ風にして頂きます

南洋の鑛產物

千九百三十八—三十九年度の國際聯盟の統計によると南洋の鑛產資源の中錫は斷然世界總產額の六十五パーセントを占めてゐるが、石油は僅か三パーセント、石炭に至つては更に少く一パーセントに過ぎない、鐵礦も一—三パーセント、金と銀は六パーセント、タングステンが稍多く一〇パーセント、マンガンが一パーセント、亞鉛礦が一五パーセント大體これだけである

滿洲電業株式會社
特殊會社へ改組し　三億二千萬圓に增資

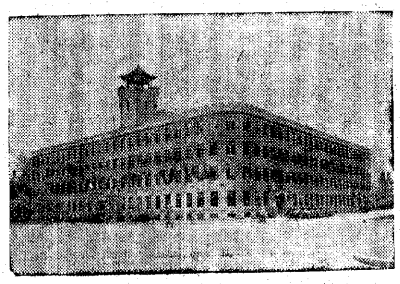

滿洲國政府に於ては「電氣事業統制要綱」の決定を見たが此の要綱に基き滿洲電業株式會社は去る十一月廿一日附法律第三百三十七號を以て特殊會社に改組され同日附廿八日の臨時總會に於て資本金一億六千萬圓を其の倍額たる三億二千萬圓に增資を決定し同日附政府より認可された。

抑々滿洲における電氣事業が滿洲國重要產業の一として統制せられ昭和九年十一月一日滿洲電業株式會社成立を見た所以は重要電氣事業が豐富低廉なる動力源を供給して各種產業の發展を助長すべき基礎產業たるが故に外ならない。斯る特殊使命に鑑み會社は時局の進展、國内諸產業統制方策の確立に呼應し夙に特殊會社たるべかりしものであるが時期的原因に依り成るべくして成らず、今日漸く其の國內產業に占むる地位及使命統制の目標を判然內外に明示したものと謂ひ得るであらう。

從つて滿洲電業今回の改組、增資は同社創立以來六年餘の健全なる發展を基盤とし、其の上に築かれた第二段階への到達であつて、茲に多年の懸案たりし水火力電氣の一元的運營及び發、送、配電の一貫的經營が法文によつて明瞭にせられた譯である。此のことは直ちに經濟新體制建設の構想的典型とも見られ立體的、恆久的統制として眞に重大な時代的意義を有するものであるがそれだけに滿洲電業としては國家企業の完全なる代行機關として國家意志の效果を充分に發揮し國策の遂行に萬全を期すると共に、國家並に社會に對し營業經營の精神を一貫すべく最善の努力を竭すべきである。

水火力電氣ノ一元運營

從來滿洲電業は五箇年計畫の一環として水力發電の完成を俟つ組み合せ乍ら火力發電の擴充に努め阜新、西安、北票、鶴岡等各地に散在する炭田地方の大發電所及全滿を走る送電網を建設し國內諸產業の勃興に伴ふ電氣需要の增大に對應する一方、關係會社六十八社及び關東州營電業の買收を行ひ、滿洲炭礦、昭和製鋼所、本溪湖煤鐵公司の三自家發電所を除く電氣事業をその傘下に收め一元統制の強化へ邁進し來つたのである。

他方、政府に於ては滿洲電業に於て擴充中の火力發電計畫と併行して水火併用を基調とする電力開發方針を樹立し、第二松花江を始め太子河、渾江、鴨綠江、牡丹江等の河川に約五十餘の水力發電地點を定めて尨大な電力開發を進め既に第一松花江大豐滿は明後年四月、鏡泊湖は明年末夫々發電開始が見込まれ更に鴨綠江水力會社により工事中の國際河川鴨綠江水豐發電所も明年四月第一期設備の完成を見んとしつゝあつて滿洲產業界に絕大の光明を投じつゝある。斯くの如く水火力の發電計畫は本來當初より政府、滿洲電業の兩者によつて、互に綜合され最も合理的な企業形態たる一元運營を前提として進め來つたのであるが、今回滿洲電業の特殊會社への改組に當り「國の施設する電力設備又はその附屬する設備の運營を滿洲電業に委託する」旨の條項により滿洲電業は松花江を始め國營水力電氣一切の經營委託を受くるとともに鴨綠江水力電氣の滿洲國內配給分を一手に擔當することゝなり茲に水火力電氣の一元的綜合運營は確立されたのである。更に今回滿洲電業の統制圏外に在る殘餘火力發電設備たる撫順炭礦、昭和製鋼所、本溪湖煤鐵の三特殊自家發電所も電氣事業一元統制の大局的見地から滿洲電業へ統合又は滿洲電業をして綜合的に運營せしめんとする機運にあり、さうなれば電力責任の一元化を目途とする電力經濟の理想は首尾一貫して之を達成せらるるであらう。

發送配電一貫經營

右の水火力電氣の一元的運營と並んで注目さるべきものは發、送、配電の一貫經營の明文による體系化である。過去數年發、送、配電の綜合と分離の兩面に時としてその歸趨混沌たりし電氣事業企業形態問題は時局の熾烈に要求する方向へと導かれ茲にとこに國民協力の所產として發、送、配電一貫經營の制度的統制方式を採擇さるゝに至つたことは、先進日本の業界が電力管理機構の再編に生みの惱みを續けつゝある現狀に照し極めて國目を得たる處置と稱すべきである。

惟ふに滿洲國將來の國防產業の興隆に關しては電力の豐富的供給が其の重要決定因子を爲すものなることは論を俟たない、

此の意味で重要產業たる電力の有つ特性を完全に發揮し生產力の強化擴充、國民生活の安定を計るが爲には、水火力資源の經濟的開發と合理的な送電網による全國的供電組織の下に各地の需用を綜合し之を各發電資源と結合し以て需要と供給の均衡を得せしめ設備の完全利用、配給の適化を期することが第一の眼目である。

滿洲電業が政府と一體となつて發、送、配電一貫經營の責任ある業務の遂行に全能力を傾倒し不退轉の努力を拂ふべき所以もこゝに存するものと謂はねばならない。

其の具體的方策の一端として火力は經濟的大發電所主義に移行して能率的運轉を企圖すると共に鴨綠江、松花江水力は超電力網により撫順、奉天、鞍山、本溪湖の南滿重工業地帶並大連方面或は新京、哈爾濱等の中滿一帶に配電分し更に鏡泊湖水力を以て牡丹江、間島地方の需用に備ずべく着々豫定計畫の實現に邁進中である。而も電氣料金は全滿主要的經營に則り各種需要に對してその特殊性に即應する業種別料金制を採り、綜合經營の妙味は遺憾なく發揮せられんとしてゐる。時局々々滿洲產業界の黎明を睹むれば、時局の切に要求する炭礦業、電氣化學工業、輕金屬工業、鐵鋼業、金屬機械工業の人造石油工業、纖維工業等の急速なる發展も豫約され、尨大なる地下資源の開發と併せて「持てる國滿洲」の無限の强味を世界に誇示し得る日近きを信ぜしむるに充分である。

滿洲電業ノ劃期的躍進

斯くて非常時局下に於ける新體制を完備した滿洲電業は國と共に榮へ國と共に憂ふ新しき產業精神の下に今後幾多の苦難に抗し荊棘の道を踏み越へて有終の美を濟さねばならない。滿洲電業の有つ機能が全面的に發揮されるには恨ずに相當の歲月を以てせねばならぬものであるが、既に日支事變を經とし歐洲動亂を緯とする資材難も克服し得る自信の上に明日への躍進譜を力強く奏でんとしつゝある。即ち許されたる範圍に於て過去の業績を明にすれば次の表の如くである。

以上を吟味すれば滿洲電業の殘した過去の足跡が頗る輝しきものであつたことが數字的に立證し得られる。更に最近決定發表を見た日滿支經濟建設要綱に於ては滿洲に於ける電氣事業は鑛業と共に滿洲國が擔當すべき重工業及化學工業の基礎產業として劃期的振興を約束づけられてゐる事實に滿洲產業文化の飛躍向上に伴ふ一般電力需要の顯著増加から推して將來の飛躍的發展を豫知するに難くない。斯くて現在の七分配當も種々の客觀的惡條件の累加にも拘らず充分之を堅持し得らるゝ自信であつて國內に於て最も强固な基礎を誇る特殊會社の一たり得るであらう。要するに產業開發の根幹たる電力國策の一元的推進機關として豫定した滿洲電業今後の躍進は直ちに興亞聖業滿洲の躍進であり共榮圏の健全な伸展を如實に敍するものとしてその前途は實に洋々海の如きものがある（寫眞は滿洲電業株式會社）

年度	收入（千圓）	支出（千圓）	利益金（千圓）	收益率
昭和十年末	[illegible]	[illegible]	[illegible]	[illegible]
同十一年末	[illegible]	[illegible]	[illegible]	[illegible]
同十二年末	[illegible]	[illegible]	[illegible]	[illegible]
同十三年末	[illegible]	[illegible]	[illegible]	[illegible]
同十四年末	[illegible]	[illegible]	[illegible]	[illegible]
同十五年末	[illegible]	[illegible]	[illegible]	[illegible]
昭和十年末	一〇〇	一〇〇	一〇〇	一〇〇
同十五年末	[illegible]	[illegible]	[illegible]	[illegible]

第三期貸借對照表　昭和十五年十一月三十日現在

資產ノ部

科目	金額
未拂込資本金	五〇〇、〇〇〇・〇〇
土地建物	三五九、四〇一・五〇
營業用什器	一四、八八八・〇〇
商品	一六五、五〇三・八四
東華產業株式會社株券	一三、五〇〇・〇〇
現金	三、四四八・一六
銀行預金	五四三、〇四七・〇四
振替貯金	一、一三四・三三
賣掛金	六〇、三九九・四五
受取手形	一四、五五四・六一
差入保證金	一、六二一・〇〇
未收入金	四、五〇三・九四
假拂金	三〇〇・〇〇
合計	一、二六四、四〇三・一四

負債ノ部

科目	金額
資本金	一、〇〇〇、〇〇〇・〇〇
買掛金	七、四四四・三三
支拂手形	二一〇、〇〇〇・〇〇
未拂金	二四、三一七・四三
預り金	二九六・〇四
社員身元保證金	六、四五五・八〇
法定積立金	一、五〇〇・〇〇
別途積立金	一、〇〇〇・〇〇
社員退職積立金	三、〇〇〇・〇〇
前期繰越金	四、三一一・七〇
當期利益金	一六、二八六・九六
合計	一、二六四、四〇三・一四

昭和十五年十二月
大興貿易株式會社

新春第一彈　31日封切
（早朝興行）入場時間
北海に叫ぶ武士
波瀾と興趣に滿ちた時代劇最大の追刃雄篇
原作　大佛次郎
脚色　坂崎宏
監督　松田定次
主演　嵐寛壽郎　尾上菊太郎　檜公子
大地の樂園
原作・脚色　永見隆二
監督　小西達三郎
主演　伊澤一郎　姬美谷接子
東寶　吉本　直營
城寶

御門博傑作浪曲盤
義理人情を語つては天下一品の御門博の傑作盤！
長谷川伸原作　瞼の母
唄入り觀音經（吉五郎地藏の由來）
彌太郎笠
やくざ裏街道
赤尾林藏十八番斬り
新深川　辰己の夜嵐
黑船お吉
江尻の源太
伊那節やくざ
鳥追ひ戀慕笠
母なればこそ
お正月のお樂しみは是非この中から
キングレコード

次郎長ぶし　唄　美ち奴・浪曲　廣澤虎造
片面　仁吉男の歌　美ち奴
空前の大顔合せ　美ち奴の美聲に虎造の名演曲を挿入した珠玉盤
推薦傑作歌
吹雪の進軍歌　小野巡
義士傳小唄　美ち奴・鶴田六郎
ジプシーの月　三根耕一
北京娘　服部富子
テイチク

乳腺炎　婦人疾患に
自治療　濕布劑
デルモライツ
卅分できく

新春躍進番組　31日
盟邦獨逸シリーズ　國策映畫
農村演劇隊　有名なK・D・Fの紹介　全2卷
農村の託兒所　素晴らしき社會政策　全2卷
森の動物を覗く　狐・穴熊・鳶・鷲・モズ等の珍らしい生態　獨逸ウフア文化映畫の傑作　全2卷
マンガ　お猿三吉　おらが艦隊
漫画　東寶　ミッキイの自動車大暴れ
東寶文化映畫・信濃風土記　伊那節　舞樂
小型演藝館　天中軒雲月口演　杉野兵曹長の妻
日本ニュース
東寶　黄金町二丁目下車・元中央館
東寶文化劇場
電話②三〇一四

世紀の除夜【83】

北村小松 作
都竹伸一 畫

縁 (一)

美佐子は、もう一度、大塚のばあやの家へ寄る事はせずに、そこからまつすぐに家へ歸つてしまつた。立ち寄つて見ても恐らく誠太郎は歸つて來てゐないであらう。もし誠太郎が、本當にあのお店をやめてしまつて、勵續する決心なら、出來るだけの時間をその職業についての勉強に使ふべきであらうと美佐子は考へたからだつた。

美佐子は家へ歸ると、玄關を上るなり、出迎へに出た小間使にたづねて見た。

『杉ちゃんは?』

『あの、お嬢様がお出ましになりましたすぐあとにお出かけ遊ばしましたけど……映畫を御覽になるとかおつしやいまして……』

『さう?』

——ちゃ、やつぱりあれは杉子だつたのだ。映畫を見に行くといつて家を出て、自分達の見知らぬ年とあんな所筒を散歩してゐると考へる。——お兄さんが、誠太郎の立場を切實に感じることが出來ないのも、同じやうな生活の苦しさといふもの、明日の日の生計といふものを身をもつて體驗したことがないせゐなのかも分らない。

美佐子は、こんな事を考へながら母の部屋に行つた。

『お母様……ただ今……』

部屋にはいると、母は何かしらつくねんとした様な様子で坐つてゐた。

『お歸んなさい……』

『きくが、よろしくつて……ずゐ分遠い所なのね、きくの家……』

『私はまだ行つた事がないけど』

母は、かう云つて美佐子の顔を眺め上げながら、何か言葉を躊躇してゐる樣な樣子が美佐子には感じられたが、それが何のせゐか、美佐子には分らなかつた。

『だけど……』

ふと、母が云つた。

すると……

さう思ふと美佐子は、若い妹の身の上といふ樣なものが心配になつて來るのだ。——自分が、貝ものも、ただと二と節に櫛島への戀心も、情で燃えつくしてゐた時分と同じ樣な年頃と思ふせゐがあるのであらう。美佐子は妹の戀といふものに反對しようと思ふ心はないのだが、その戀といふものが自分のものでない限り、そして、その戀に入してゐるかも知れないと思ふことがとんな心配を與へるものだ、といふことを美佐子は初めて知つたのである。

戀愛の中では、美佐子は今までそんな事すら想像した事はなかつた。自分があんなに苦しんだのだから、もし妹が戀をしたら、それを順調に成就させてやりたいといふ樣な氣持は漠然と抱いた事はあつたが、實際にぶつかつて見ると、こんなにも人間の心といふものは厭し方を別にするものなのであらうか。姉にしてかうなのだから、母にして見たら尚更の事であらう。ふものにどんなに心配や不安を感じるか、といふことが、今になつて美佐子に感ひ當るのである。

身をもつて體驗しなければ、どんなとても實感として身につかない人間の心といふものを美佐子は

『あなたは、櫛島さんの所へ行つたのぢやない?』

JODK ラヂオ

卅一日(火)

第一放送

朝の部

午前六・五〇 ニュース
七・〇〇(東) 時報
七・三〇(東) 朝の修養 大祓(二) 神祇院總務局考證課長 阪本廣太郎
七・五〇(城) 宮城遙拜・天氣見込
七・五一(東) ラヂオ體操
九・三〇(城) 氣象通報
九・四五(東) 幼兒の時間 ハナシアヒ「サヨナラ二千六百年」
富士見こども會(指導) 服部榮一
一〇・〇〇(伴奏) 東京放送管絃樂團(編曲と指揮) 龍井伸介

晝の部

正午(東) 時報・氣象・今日のお知らせ
午後〇・〇五(城) 管絃樂(一) 西班牙奇想曲第一番 モスコフスキー作曲(二) オーモレスク ドボルシャック作曲(三) 歌劇「ホフマンの物語」中舟唄 オッフエンバッハ作曲(四) 鍛冶屋 ガゾリエル・マリー作曲(五) 圓舞曲「戀の夜」エミール・ワルドトイフェル作曲(六) 喜歌劇行進曲

第二放送

午前九・四〇 講演 人生と節ひ 李 軒 求
午後〇・〇五 音曲 西原 榮夫
六・二五 お話 紀元二千六百年を顧みて 齋城 榮夫
六・四五 紀元二千六百年を顧みて(録音)
七・〇〇 講演 守歳行事 江村 青吾
八・〇〇 歌謠曲 黄 寒 心
八・三〇 鐵米嵐報道走放送(京城・平壌・咸興)
九・〇〇 ハワイアンギター二重奏 松井 文雄
九・一〇 放送劇 響 友 會
一一・五八(京) 除夜の鐘——京都市東山附近より中繼

夜の部

六・〇〇 お話と音樂(京城) アナウンサー
六・〇〇 ラヂオ漫畫(釜山) "龍ちゃん部隊" 釜山放送コドモ會(年差) デンチク管絃樂團
六・〇〇 童話劇(平壌) "栗の坊や"
六・〇〇 放送局の玉手箱(清津) "いろいろづくし" 清津放送局員 アナウンサー
六・〇〇 ラヂオ風景(咸興) "日出度く終り二千六百年" アナウンサー、龍興コドモ會
六・〇〇 對話劇(裡里) "大晦日しんたいせい競争" アナウンサー、裡里放送コドモ會
六・二五(東) 琵琶(一) 勇士の家(歌) 三好旭天(同) 一條旭賀(同) 中村旭堂(琵琶) 越前旭翁(二) 國の前(琵琶合奏) 田中旭紅、植田旭鏡、高柳旭振、植村旭瀞
六・五五(東) カレントトピックス
七・〇〇 ニュース・天氣見込
七・三〇(東) 録音 紀元二千六百年
八・〇〇(落語) 芝濱 三遊亭 文治
八・二〇(東) 物眞似二題 浮世亭雲心坊、鈴々舍馬風
八・四〇(東) 歌謠曲(伴奏) 東京放送管絃樂團(一)(イ) 戰場の月(ロ) 越路の月 青葉笙子(指揮) 飯田信夫(二)(イ) 勸玉ぶし(ロ) 九段の對面 玉野小花(指揮) 若松巖(三)(イ) あゝ我が戰友(ロ) 東支那海 近衞八郎(指揮) 佐藤長助(四) 軍國の乙女 井口小夜子、キング合唱團(指揮) 佐藤長助
九・〇〇(東) 漫談 "新體制の大晦日" 井口 靜波
九・二〇(東) 講演 "歳晩の感" 法學博士 下村 宏
九・三五(東) 管絃樂 "蛍の光" 東京放送管絃樂團(指揮) 久岡幸一郎
九・四〇(東) 時報・ニュース・(城) 氣象通報・ラヂオメモ・明日の曆
一〇・一五(東) 大祓奉唱 大宮 敏一
一〇・三〇(東) 管絃樂 交響曲第九番 "合唱附" 作品一二五 ベートーヴェン作曲(第一樂章) アレグロ・マ・ノン・トロッポ・ウン・ポコ・マエストーソ(第二樂章) モルト・ヴィヴァーチェ(第三樂章) アダヂオ・モルト・エ・カンタービレ(第四樂章) プレスト 日本放送交響樂團(獨唱ソプラノ) 關種子(アルト) 四家文子(テナー) 奧田良三(バリトン) 德山璉(合唱) 日本放送合唱團(指揮) ヨーゼフ・ローゼンシュトック
一一・五八(京) 除夜の鐘——京都市東山附近より中繼
ルイヂ作曲 京城放送管絃樂團
二・四〇(東) ラヂオ體操
四・〇〇 ニュース・氣象通報(釜山・清津)

琵琶(后六・二五)

勇士家

西條八十作詞 橘旭翁作曲
三好旭天 外

勇士の家と仰がれて、道ゆく人も帽とる、光榮ある遺族住む窓に咲いて美し菊一輪、どの幻なる朝夕にくどりし主人いまや亡し、皇國のために微笑て、聖き戰火に散る士の家を拜まん、小やかなれども門は、英靈住む社なり。花を眺めて想ふかな、その若櫻も散り毀き主人逝き後をまもりては、浮世の風の冷かなん、されども命へ…… 國の遺族の光榮は、わが日本の在るかぎり、天地とともに限みなし…… いま大君を大御心、(以下略)

物眞似(后八・二〇)

(1) 浮世亭雲心坊

その想ひ、勇士の志の雪をけふ。日に紅く咲け、この家を護る遺族の至誠のごとく輝く咲け、わが國民の鑑なる、勇士の家に榮あれ、英靈の前にとこしへに、薫りあらすなその光。

最初は節眞似で、先づ關西の雄吉田奈良丸の『坂崎出羽守』の一節、次は去夏放送した秋原四明作『雪をお馴染の 鶴々木米若で頭ひ、終りに人口に膾炙してゐる桃太郎得意の「勸坂」の一くさりをお耳に入れます。次は人が變つて、鈴々舍馬風の落語物眞似で、新體制下の總本所般と題して故小勝さん、金馬、貞山、柳橋で天々滑稽味たつぷりに熱演します。

(2) 鈴々舍馬風

次は人が變つて馬風さんの落語物眞似で、小さんの司會の下に落語界からは柳橋と冥土から馬楽の小勝、講談界からは貞山、伯龍、山陽と出席して「新體制下の總本所座談會」と題して夫々感想が述べられます。

大阪商船艫出帆

◎北鮮門司阪神航行 ▲印貨物船
▲北鮮より釜山行 湖興丸 一月 三日 湖進正午發 雄基前日發
下關翌々日午前着
▲北鮮より京濱行 甲子丸 一月 十日 清津、雄基、城津、興南、博多、長崎、鹿兒島、基隆、高雄
▲城津より阪神行
▲西鮮各港より京濱行
▲仁川南浦より阪神行
▲釜山馬山より阪神行 右定期船の外臨時船多數あり
▲釜山より甲谷陀行 はんぶるぐ丸 十二月廿日釜山發 ひまらや丸 長崎、新嘉坡、ペラワンデリ
彼南、蘭貢、甲谷陀
▲釜山より紐育行 九州丸 一月十五日釜山發 南海丸 二月十八日釜山發
内地各港、ロスアンゼルス、クリストバル、紐育
▲釜山より比律賓行 めきしこ丸 一月十六日釜山發 長崎、基隆、高雄、マニラ、セブ、ダバオ
▲門司より基隆直行 高千穂丸 十二月廿八日 高砂丸 一月 三日
門司より神戸行大和船多數あり
京城府南大門通二丁目
大阪商船京城支店
電話(2)二〇三〇、二〇三一

嶋谷汽船艫出帆

◎朝鮮 北海道 大連間 命令航路
大連直行 仁川出帆 貨物專用
天海丸
◎裏日本北海道線 代理店 日鮮海運株式會社
●鎭南浦出帆 代理店日鮮海運出張所
●仁川出帆 代理店日鮮海運會社
●群山出帆 代理店群山海運會社
●木浦出帆 代理店日鮮海運出張所
●釜山出帆 代理店 澤山兄弟商會
黄海丸
内地各港地、鎭、宮津、新潟、由、新潟、敦賀、伏木、函館、小樽、大泊
○命令航路 北鮮—北海道線
●雄基出帆 代理店國際運輸支店
昌寶丸 十二月廿九日
●羅津出帆 代理店國際運輸支店
昌寶丸 十二月廿九日
●清津出帆 代理店國際運輸支店
昌寶丸 十二月二十日
●城津出帆 代理店北鮮商船組
●西湖津出帆 代理店富田商會
昌寶丸 一月 二日
●元山出帆 代理店朝鮮運輸支店
昌寶丸 一月 三日
内地各港地、酒田、船山、函館、小樽
船ハ最新式優秀貨客船娯樂設備ス
○切符ハ前記各代理店及各船舶ペンツーリストビューロー並ニ最寄所各旅館案内所御申込ノ方ハ御申込ミ次第御送リ致シマス
神戸市神戸區明石町
嶋谷汽船株式會社

阿波共同汽船出帆

△天津、大連線
長山丸 十二月廿九日
京津丸 一月 一日
第三鶴丸 一月 十日
大連、芝罘線
日昌丸 十二月卅一日
一月 三日
△朝鮮總督府航路各港
△京仁貨物入道總督府各港
△乘客切符ハ日本旅行協會案内所ニテモ發賣仕候
阿波國共同汽船

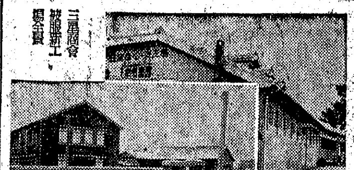

三星商會被服新工場全景

三星被服工場 新築挨拶

營業種目
各種手編毛糸
綿麻糸販賣
毛織物
綿トクリ軍手袋
洋襪輕木綿子
各種既成服
製造染色專門
三星

咸南北青驛前
三星商會織造工場
電話(特)一七五番
振替 京城三〇、四〇三番
電略(サン)又ハ(サンセイ)
金 益 權

昭和十五年下半期決算報告

第七期決算公告

京畿染織株式會社
昭和十五年十二月二十五日

弘中商工株式會社
昭和十五年十二月三十日
京城府漢江通

木箱ノ御相談は 大興木箱工場へ
太平通二丁目五二
電話(本)二八六九

產婦人科
醫學博士 衣笠 茂
電本5912

登記公告方法

昭和十六年中ニ於ケル商業其ノ他法令ノ規定ニ依ル登記ノ公告ハ管内ニ在ル京城日報、毎日新報ニ掲載ス(以下略)

新義州地方法院

登記公告方法

昭和十六年中ノ取扱ニ係ル商業其ノ他法定ノ登記ノ公告ハ左ノ通掲載スベキ新聞名ヲ定ム

京城日報 同 京城府
毎日新報 同 京城府
朝鮮新聞 同 仁川府
朝鮮民報 大邱府
中鮮日報 大田府

昭和十五年十二月二十六日
大田地方法院

阪井耳鼻咽喉科醫院
京城府本町一丁目五十二
醫學博士 阪井 清

德永小兒科
入院隨意
醫學博士 德永 勳
(西小門町四十九 京城日報社西側通)
電話(光)1960番

朝鮮郵船仁川定期出帆
●名古屋・清水・京濱行
●阪神行
●大連行
●九州行
青島・上海行
天安丸
平安丸
慶安丸
龍山丸
合同丸
門司丸
朝鮮運送仁川支店
電話一一一〇番

リンダリン錠
LINDALIN
內服最新化學療法劑
丹毒、敗血症、淋疾、扁桃腺炎、肺炎、疔、癤、中耳炎、產褥熱、化膿性外傷、睪丸炎
定價 二十錠入 三圓 一〇〇錠入 十二圓
株式會社 木村製藥所

西原產婦人科
新龍山三角地
入院隨意
電話龍山④一〇三五番

特許・鉄管接手界の革命品 ヤマグチジョイント
釜山府本町二
朝鮮總販賣元 迫間商店
電話2817番

山田醫院

參精
强精ホルモンの最高峰
効目は流石に官製劑
朝鮮總督府專賣局

野崎肛門科
京城府岡崎町七 (電龍九九三)
入院隨意

毎日二球
標準體重を突破させよう
●本劑を毎日服ませてビタミンADを充分與へてあれば、お子さんの發育はそれこそ驚くほど進んで行くものです
●體重はメキメキ殖えて來ますし、皮膚の色艶は目立つてよくなります
●その上、抵抗力が强くなりますから、風邪ひいたり、下痢や熱を出すことは全く稀になります
理研ビタミン球
强力・榮養劑

朝鮮郵船定期
仁川より青島・上海への最捷路
慶安丸 一日、一六日
釜山丸 六日、二一日
平安丸 一一日、二六日

北島醫院
京城府明治町四丁目
電話本局②三一七四番

極上絹糸製
五圓 四圓 貳圓
五圓 四圓 參圓
五拾錢 四拾錢 參拾錢

カスミ網
京城府明治町一丁目
秋岡商會
今後は現金にて御願申上ます。

朝鮮信託
信託業務案内
不動產信託
金錢信託
有價證券信託
其他一般信託
本店 京城府南大門通二
支店 釜山、群山、大邱、木浦、平壤、咸興

高級清酒 金剛鶴

朝日釀造株式會社

國報料燃 アサヒコンロ ホモコンロ

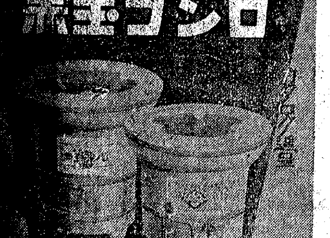

製造元 旭工業商會
大阪・釜山

橫濱火災
京城府本町五丁目
京城支店
電話本局二〇五八

貫化院
京城府明治町一丁目
醫學博士 古城憲治
入院隨意 普通病及 內科 小兒科

結核 ツベローゲン
醫學博士成田夬介先生創製
肋膜腹膜炎特殊注射劑
1. 結核病變の進行を抑制し、自然治癒を促進す
2. 赤血球沈降速度を速かに正常に復せしむ
3. 新陳代謝を旺盛ならしめ、抵抗力を强め
心身を爽快にし、食慾を增進し、安眠を得
4. 喀痰量を減少し、咳嗽を鎭め、盜汗制止に特効あり
5. 胸部痛、壓迫感を去り解熱作用を有す
用量 毎日或は隔日一回二〇ccを靜脈內注射
包裝 二〇cc 一〇管 五〇管
植村製藥所 京城府新堂町

麻絲。麻布。
マニラロープ。綿撚絲。絹紡
(其他工業用麻綿絹絲)
帝國製麻株式會社製品
帝國製絲株式會社製品
大阪製麻株式會社製品
朝鮮專屬販賣部
傘愛國商行
京城府黃金町二丁目
電話本局(2)三九〇五番

浪花館
十二月三十日より一月三日まで
水花婦旅往
來舘男

大陸劇場
三十一日 時間表
ニュース 12.00 3.08 6.20
文化映畫 12.25 3.33 6.45
春雷 前 10.3 4.11 7.23
春雷 後 2.04 5.12 8.24

若草劇場 東寶
我が海軍 熱砂の誓ひ
親子鯨
ニュース

黃金町四丁目 城寶
二十六日より三十日まで
日本ニュース
授業料 1,30 4,40 8,00
格子なき牢獄 12,00 3,10 6,30

明治座
二十八日より三十一日迄
西住戰車長傳 12,00 2,20 4,43 7,10

京城日報 後援
初春漫畫祭

東亞倶樂部
文化映畫
ニュース 12.40 3.45 7.00

日活 東京館
海外ニュース 10.00 12.50 3.40 6.40
武器なき敵 10.10 1.00 3.50 2.50
山のロマンス娘 10.35 1.25 4.15 7.15
日本ニュース 11.28 2.18 5.08 8.08
天狗捕はる 11.38 2.28 5.23 8.23

京劇
物凄い評判です!
戰 合 部 性 國

東寶文化劇場

和信